



Tadaoka Town Public Relations

# 忠岡 広報

<編集・発行>  
忠岡町町長公室  
企画人権課

〒595-0805 大阪府泉北郡忠岡町忠岡東1-34-1 ☎(0725) 22-1122  
◆公式Webサイト… <https://www.town.tadaoka.osaka.jp/>  
◆E-mail… [tadaokajinken@town-tadaoka.jp](mailto:tadaokajinken@town-tadaoka.jp)



忠岡町二十歳のこども

お互いに  
道は違うけど  
共に支え合おう!



子育て世帯生活支援特別給付金

**申請締切が迫っています!**

～申請がまだの方はお急ぎください～

詳しくは、25ページをご覧ください。

## 代表謝辞 【要約】

金子 尚人さん（馬瀬2）



…これからは自分の行動ひとつひとつに今まで以上に自覚と責任を持ち、社会に貢献していくことが皆様への恩返しだと思います。この感謝の気持ちを忘れずに、日々の生活を何事も楽しんでより豊かに、充実したものにしていきたいと思っています。今後とも皆様からのご指導ご鞭撻を、よろしくお願ひ申し上げます。…



新成人代表  
根来明日香さん（忠岡東3）

…これから先の人生、きっと楽しいこと、嬉しいことだけではないでしょう。辛いこと、乗り越えることが難しいことも多くあるはずですが、そんな中でも、胸を張って自分を誇れるような、輝きと芯のある成人の一員になっていきますよ。…



新成人代表  
根来 優香さん（忠岡東3）

…二十年間、この忠岡町でたくさんの知識、経験、感情を学び、たくさんの失敗を繰り返して、その度に成長し今の自分があります。進む道は違えども、ここ忠岡町をふるさととする者同士、これからも助け合い、支え合いながらこの社会を歩んでいきたいと思います。…

二十歳のつどいの日を迎えて

要約

## 自覚と責任を持って社会に貢献



## 久しぶりの再会に 広がる笑顔



1月8日、ふれあいホールで『二十歳のつどい』が開催されました。  
 該当者は、209人（男性113人・女性96人）。全地域で一緒に開催されたのは、3年ぶりのことです。  
 式典では、各方面からの祝辞や、新成人代表による所信発表などが披露され、式典終了後には、青年団体協議会（前川慎太郎会長）によるお祝いのイベントが行われました。

## 2市1町広域連携

### 福祉バスが相互利用可能に

忠岡町：福祉バス、泉大津市：ふれあいバス、高石市：らくらく号

【問】高齡介護課

忠岡町・泉大津市・高石市の住民が、それぞれの福祉バスを利用できるようになりました。

泉大津市、高石市のコースや時刻表などは、高齡介護課窓口または、各市のホームページでご確認ください。



《対象》 60歳以上の人、障がい者手帳を持っている人、妊産婦、乳幼児連れの人、対象者の介添え者など車いすを利用する人は、介添え者と一緒に乗車をお願いします。

《利用料》 無料

各市町のホームページはこちら

泉大津市



高石市



忠岡町



## 2市1町広域連携企画

泉大津市・高石市・忠岡町の「行ってみたい！」コーナー情報です。

泉大津市



### もんとパーク

南海泉大津駅北側の高架下にある「もんとパーク」は、アーチ広場や芝生ステージがあり、誰でも気軽に遊ぶことができる



広場です。キッチンカーの出店やイベント開催も、雨を気にせず行うことが出来ます。お気軽にお問い合わせください。  
場所 泉大津市東雲町251番地の1（南海本線高架下）  
【問】泉大津市都市づくり政策課 ☎0725-33-1131



高石市



### 高師浜総合運動施設



野球場、運動広場、テニスコート、スケートボード場で構成される多世代が集い楽しめるスポーツ活動の拠点施設です。今月には3×3バスケットボール場が完成。ナイター設備も整っていますのでぜひご利用ください。  
場所 高石市高師浜丁8  
【問】羽衣はまゆうグループ ☎072-262-7966



忠岡町



### 忠岡町文化会館

公民館と図書館を兼ね備え、地域の生涯学習の場として中心的な役割の施設



です。料理教室などの各種講座や手芸や踊りなどの多様なクラブ活動が行われています。1階ロビーにて、作品を展示することができます。（個人でもグループでも町外の方でも可）  
詳しくは、文化会館までご相談・お問合せください。  
開館日時：水～土曜日9時～21時 / 日曜日10時～18時  
場所 忠岡町忠岡南1-18-17  
【問】忠岡町文化会館 ☎0725-33-1151

☎072-436-3440

【問】一社KIX泉州ツーリズムビューロー



申込方法はQRコードよりお申込みください。

※抽選締切日 3月1日(金)  
※抽選結果通知 3月4日(月)  
費用 無料  
申込開始日 1月26日(金)

講師 (株)キッチンカンパニー ション 代表取締役 田中 愛子氏

定員 会場参加者30名 / WEB配信50名

場所 新井家住宅(新井邸)及びWEB配信 大阪府泉佐野市中庄

対象 泉州地域の住民・事業者の方、観光に興味のある方

日時 3月14日(木) 14時～15時30分

泉州地域の風土に根付き受け継がれてきた「食」について、一緒に学びませんか。

泉州観光 地域づくりセミナー 泉州地域の魅力再発見 泉州の『食』について学ぶ

# 令和6年 能登半島地震について

1月1日に発生した令和6年能登半島地震により、犠牲となられ方々にお悔みを申し上げるとともに、被災されたすべての方々に心よりお見舞いを申し上げます。  
また、被災地域の皆様に対し、安全確保を心よりお祈りいたします。

## ★町の被災地支援…

石川県輪島市（大阪府支 援先）

### 【職員派遣】

・町職員2名（1月16日から1週間）

※2月以降も引き続き派遣を予定。

・消防職員（1月2日から21日まで交代で派遣）

※緊急消防援助隊後方支援隊として



## 募金箱を 設置しています

みなさまのあたたかい ご支援をお願いします

設置場所…忠岡町役場1階 地域福祉課窓口

※お預かりしました募金は、日本赤十字社大阪支部を通じて被災地へ送られます。



【留意点】受領証の発行を希望される場合は、必ず募金前に窓口へお声がけください。

## 町防災無線で 訓練放送を実施します

全国瞬時警報システム（Jアラート）試験

・2月9日（金）11時

※放送が聞き取りにくい場合は、聞き直し専用ダイヤル〔☎050-5212-5259〕より確認することができます。

【問】危機管理課 ☎0725-22-1122

二市一町連携行動として被災地の要請にもとづいて物資を支援  
1月5日・高石市市役所



## 災害時の避難所

町では、大雨などの災害時に備えて、以下の避難所（★印）を設けています。なお、高月北地区については、牛滝川などの出水等で橋が危険な状態になった場合、和泉市の和気小学校と郷荘中学校【父鬼和気線を東へ約1.5km】も利用できます。

（和泉市開設の場合）

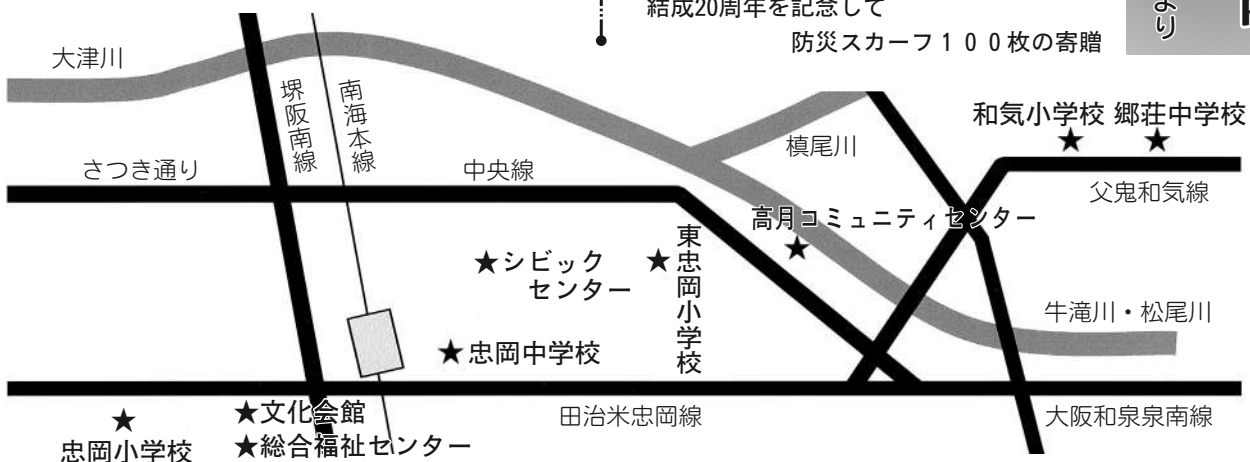

## 善意の寄附

いずみそれいゆ

ライオンズクラブ様より



結成20周年を記念して 防災スカーフ100枚の寄贈

## 災害時の避難所

# 防犯講演会 のご案内

日時 2月18日(日)  
10時～12時(9時30分  
受付開始)

場所 忠岡町ふれあいホール  
概要

・泉大津警察署員  
による防犯教室

・防犯落語  
落語家:

笑福亭松枝氏



申込み: 2月16日(金)

17時まで(電話可)

主催 忠岡町防犯委員会

【問】危機管理課

☎0725-22-1122

## 防災行政無線で放送した内容を電話 やスマートフォンで確認できます!

### ◆専用ダイヤル

# 050-5212-5259

### 「ただおかメール」配信の登録

避難情報や避難所開設情報などの防災関係情報を

『ただおかメール』として配信します。

[bousai.tadaoka-town@raidai2.ktaiwork.jp]

※登録は無料ですが、メール受信にかかる通信料・インターネット接続料などは利用者でご負担いただきます。

※携帯電話に迷惑メール対策をされている場合は、登録前

に「tadaoka-town@raidai2.ktaiwork.jp」からのメール受信を、許可する設定としてください。設定方法は、各携帯電話会社等にお問い合わせください。



器具を現物支給(2,000円を限度)し、その取付費用を町が助成。  
〔対象者〕  
・満65歳以上で要介護認定3以上の高齢者がいる世帯  
・満65歳以上の高齢者のみで構成されている世帯

・身体障がい者手帳1・2級か療育手帳A、または精神障がい者保健福祉手帳1級を所持する者が居る世帯  
※事前申請が必要です。  
※詳細は、町ホームページをご覧ください。  
【問】高齢介護課

## 家具等の転倒防止器具の 取付けを支援します

家具の転倒防止は  
防災・減災に有効!

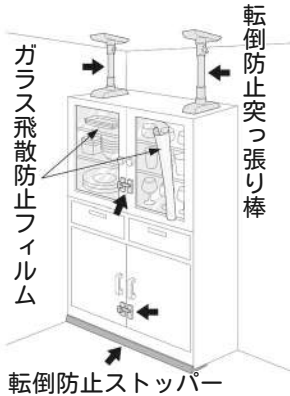

家の中に  
安全地帯を  
作りましょう



●避難場所・避難経路の確認  
どのような行動をとるべきか、避難場所・避難経路を確認する必要があります。

●非常用品の置き場所を決めておきましょう  
救急医薬品などの点検、食べ物の賞味期限やラジオや懐中電灯の電池が切れていないかどうか、定期的にチェックが必要です。

●家族一人ひとりの役割分担を決めておきましょう  
誰が何を持ち出すのか、こどもや高齢者の避難は誰が責任をもつか、確認が必要で

すれば安全に避難できるか、自宅・学校・職場にいる時など、いろいろな場面での避難方法を考えましょう。

【問】地域福祉課  
場所 忠岡町役場  
1階ロビー  
日時 2月27日(火) 10時  
～12時/13時～16時30分

献血にご協力を

★火災件数 3件  
★救急件数 1,756件  
★搬送人員 1,636人

令和5年  
忠岡町消防概況

優良事業所  
池田泉州銀行  
忠岡支店様  
優良消防団員  
岩田 光平 団員  
優良消防職員  
高橋 教輔 消防士長

消防優良表彰

災害用伝言  
ダイヤル  
『171』  
070

# 決算報告

令和4年度



## 一般会計の決算状況

令和4年度の一般会計決算額は、歳入が87億6,017万1千円、歳出が83億3,855万1千円で、形式収支は4億2,162万円、実質収支(形式収支から翌年度へ繰り越すべき財源を差し引いた額)は3億6,334万1千円となりました。

### 歳入総額

87億6,017万1千円

(前年度比

6億7,909万9千円増

(8.4%増)

町税 24億2,823万2千円

住民1人  
当たりの負担  
145,743円※

町民皆様から納めていただく税金や会社からの法人税

構成比  
27.7%

地方交付税 20億1,674万9千円

地方交付税：普通交付税等の増により、前年度に比べ1,303万円の増となりました。

人口や税収に応じて国から交付されるお金

23.0%

国庫支出金 16億1,490万6千円

国から交付されるお金(国が用途を特定)

18.4%

町債 4億6,495万4千円

国や銀行等からの借入金

5.3%

府支出金 5億7,227万2千円

府から交付されるお金(府が用途を特定)

6.5%

地方消費税交付金 3億8,456万3千円

4.4%

その他 12億7,849万5千円

施設の使用料や寄附金、ごみ処理の手数料など

14.7%

住民1人当たり  
500,483円※

町税：個人住民税や固定資産税などの増により、町税全体で4,741万円の増となりました。

国庫支出金：電力・ガス・食料品等価格高騰緊急支援給付金給付事業費補助金などの増により、前年度に比べ1億7,343万円の増となりました。

※令和5年3月末人口で算出

### 歳出総額

83億3,855万1千円

(前年度比

8億2,318万円増

(11.0%増)

民生費 34億6,879万1千円

民生費：認定こども園施設型給付費(2・3号認定)や東忠岡地区認定こども園整備事業などの増により、前年度に比べて5億980万円の増となりました。

高齢者や障がい者福祉や保育所の運営などの費用

構成比  
41.6%

総務費 17億3,250万2千円

総務費：財政調整基金積立金などの増により、前年度に比べて5億3,301万円の増となりました。

シビックセンターの管理、電算などの費用

20.8%

衛生費 7億5,424万2千円

ごみ処理や健康増進の費用

9.0%

公債費 7億4,777万1千円

借入金の返済費用

9.0%

土木費 6億1,750万2千円

道路や公園などの維持費用

7.4%

教育費 5億3,927万7千円

文化・スポーツ振興や幼・小・中学校の費用

6.5%

消防費 3億4,455万1千円

消防、救急などの費用

4.1%

その他 1億3,391万5千円

議会費、商工・労働費、農林水産業費など

1.6%



### 会計別の決算状況

会計名		歳入決算額	歳出決算額	差引額
一般会計		8,760,171	8,338,551	421,620
特別会計	国民健康保険事業勘定特別会計	1,798,100	1,791,778	6,322
	介護保険特別会計	1,676,313	1,625,703	50,610
	後期高齢者医療特別会計	503,838	493,273	10,565
小計		12,738,422	12,249,305	489,117

単位(千円)

# 令和4年度 主な事業と決算額

## ・町民いこいの広場改修事業

1,407万2千円

幅広い世帯に利用してもらうため、既存の就学前のこども向け遊具に加え、新たに小学生向け遊具及び高齢者向けの健康遊具を設置しました。



## ・CD-1型消防ポンプ自動車整備事業 2,552万円

本庁消防団に配置されている消防ポンプ自動車は、運用から21年が経過し、経年劣化による老朽化が進んだことから、更新整備を行いました。



## ・(仮称)東忠岡地区

認定こども園整備事業  
6億5,917万4千円

既存の公立幼稚園と保育所を統合して、認定こども園を整備するため、保育所・幼稚園仮園舎の解体、乳児園庭の整備などを行いました。



## ・民間就学前施設給食費補助事業

1,102万8千円

町内にある民間就学前施設に通う3歳児以上の子どもたちについて、給食費(主食費・副食費)を完全無償化しました。



## 忠岡町の家計簿

決算額を1000分の1に縮小して、Aさん一家の家計簿に当てはめてみると……

### 【収入】

給料 252万円 [28.8%]  
町税、使用料・手数料

親からの仕送り 363万円 [41.5%]  
地方交付税、国庫支出金

兄弟からの仕送り 57万円 [6.5%]  
府支出金

借入金 47万円 [5.3%]  
町債

預金の取崩し 11万円 [1.2%]  
繰入金(基金の取崩し)

その他 146万円 [16.7%]  
諸収入など

**収入合計 876万円**

### 【支出】

食費 145万円 [17.4%]  
人件費(職員の給料など)

生活費 211万円 [25.3%]  
物件費、補助費など(公共施設の管理経費や消耗品、補助金などにかかるお金)

家族の医療費・教育費 160万円 [19.2%]  
扶助費(子供や高齢者、障がいのある方の福祉などにかかるお金)

借入金の返済 75万円 [9.0%]  
公債費(町債の返済)

家の増改築 78万円 [9.4%]  
普通建設事業費(道路や学校など施設の建設にかかるお金)

自宅の修理代 1万円 [0.1%]  
維持補修費(町が管理する道路や建物の修理などにかかるお金)

子どもへの仕送り 98万円 [11.7%]  
繰出金など(特別会計への繰出金など)

貯金 66万円 [7.9%]  
積立金(財政調整基金への積立金など)

**支出合計 834万円**



※令和4年度においては、電力・ガス・食料品等価格高騰緊急支援給付金給付事業等を実施したことにより、例年に比べ金額が大きくなっています。

# 町財政の現状

## 早期健全化基準を全て下回っています！

自治体の財政状況のバロメーターとなる『健全化判断比率』については、早期健全化基準を全て下回り、おおむね良好な状況です。昨年に比べ、実質公債費比率及び将来負担比率は、減少する結果となりました。

### 財政健全化法に基づく4つの指標（令和4年度）

区 分	忠岡町	早期健全化基準 (イエローカード)	財政再生基準 (レッドカード)
実質赤字比率 一般会計を対象にした赤字の比率	赤字なし	15.0%	20.0%
連結実質赤字比率 全ての会計を対象にした赤字の比率	赤字なし	20.0%	30.0%
実質公債費比率 一般会計等の年間借入金返済額の比率	6.1%	25.0%	35.0%
将来負担比率 全会計を対象にした将来負担になる借入金の比率	21.1%	350.0%	—

### 実質公債費比率の推移

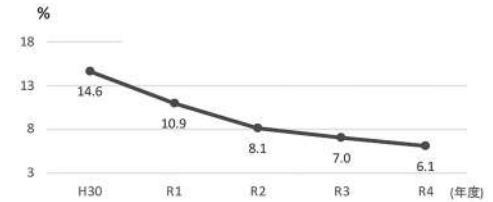

このような指標を用いて自治体の財政状況を判断することができ、忠岡町の財政は健全な範囲と言えます。



## 忠岡町の町債（借入金）及び基金（貯金）の状況

### 町債残高 72億2,144万8千円

町債とは、町が道路や学校など長期にわたり利用する施設等を建設・改修するために、国や金融機関など外部から借り入れるお金です。

建設した施設等は、現在の住民さんだけでなく、将来の住民さんも利用するため、町債を発行することによりその費用を公平に負担してもらっています。

今後も、適正な町債の発行に努めます。

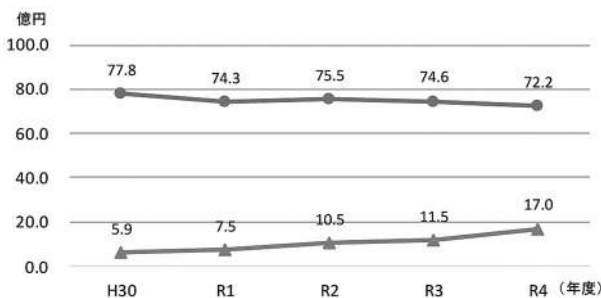

町債残高 基金残高

### 基金残高 17億84万1千円

基金には、主に財政調整基金とそれ以外の特定目的基金があります。

財政調整基金とは、財源に余裕があれば積み立て、不足すると取り崩す、家計に例えると貯金にあたるものです。

特定目的基金とは、特定の目的を果たすために計画的に資金を積み立てたものです。

### 【令和4年度に町債を発行した主な事業と発行額】

- ポンプ自動車整備事業 2,550万円
- 東忠岡地区認定こども園整備事業 3億4,410万円
- 道路整備事業（町道大津川左岸線舗装改修工事等） 1,370万円など

### ★住民1人あたりに換算すると…

町債（借入金）：433,434円

基金（貯金）：102,085円

※令和5年3月末人口：16,661人



★『町財政ホームページ』は、こちらからご覧になれます。



区 分		令和4年度
財政調整基金		1,269,495千円
特定目的基金	公共施設整備基金	110,560
	愛の福祉基金	192,259
	国際交流基金	54,340
	中小企業振興補助基金	0
	教育振興基金	38,568
	霊園基金	13,581
	森林環境譲与税基金	2,038
	新型コロナウイルス感染症対策利子補給基金	20,000
小計		431,346
合計		1,700,841



## 介護保険特別会計

【被保険者数】 4,666人 (対前年度比1.7%減)

【認定者数】 969人 (対前年度比2.6%減)

【事業対象者数】 35人 (対前年度比36.4%減)

【経営の状況】

・歳入総額 16億7,631万3千円

・歳出総額 16億2,570万3千円

・差引き 5,061万円の黒字

【給付等の状況】

保険給付費は、14億6,551万9千円で、前年度と比べて2,692万6千円、1.8%の減となりました。

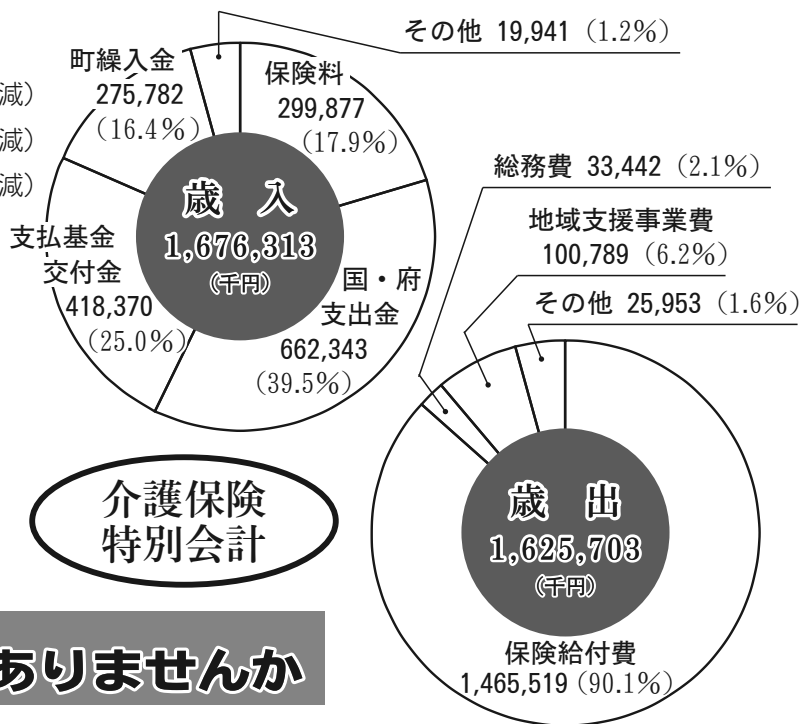

## 介護保険料の納め忘れはありませんか

介護サービスを利用した際の利用者負担は、通常はかかった費用の1割から3割ですが、保険料を滞納していると滞納期間に応じて次のような措置がとられます。

- ・1年以上…費用の全額をいったん利用者が負担し、申請により後で保険給付分が支払われます。
- ・1年6か月以上…保険給付の一部または全部が一時的に差し止めとなります。
- ・2年以上…利用者負担が3割（利用者負担が3割の方は4割）に引き上げられ、高額介護サービス費などが受けられなくなります。

《問》高齢介護課 ☎22-1122 (205)

## 国民健康保険事業勘定特別会計

【加入状況 (R5年3月末)】

・加入世帯 2,170世帯 (対前年度比3.2%減)

・被保険者数 3,315人 (対前年度比4.2%減)

・加入率 19.9% (対前年度比0.8%減)

【経営の状況】

・歳入総額 17億9,810万円

・歳出総額 17億9,177万8千円

・差引き 632万2千円の黒字を  
令和5年度へ繰越し

◆歳出のうち、医療費は12億3,303万8千円 (対前年度比1.05%減) となります。

国民健康保険料は

納め忘れのない口座振替をご利用ください!!

キャッシュカードがあれば口座振替の申し込みが銀行印なしで簡単にできます!

保険料の納付についての相談は随時窓口へ。来庁できない場合等は必ずご連絡ください。

国保の届出は14日以内にしましょう!

加入の届出が遅れても国保資格を得た月から保険料は納めていただくこととなります。加入届出をするまでの間の医療費は一旦全額自己負担となります。社会保険と国保は自動的に切り替わらないため、手続きが必要です。

【問】保険課

40歳～74歳の国保加入の方へ

## 特定健診の受診はお済みですか?

病気の予防や早期発見に年に1回は健診を受けましょう!! 令和5年度分の受診券は3月末まで。

## 後期高齢者医療特別会計

【一般状況 (R5年3月末)】

・受給対象者数 2,571人 (対前年度比2.2%増)

【経営の状況】

・歳入総額 5億383万8千円

・歳出総額 4億9,327万3千円

・差引き 1,056万5千円の黒字を  
令和5年度へ繰越し

◆歳出のうち医療費分は、2億2,442万8千円 (対前年度比5.6%増) となります。

歳入 (単位:千円)			歳出 (単位:千円)		
保険料	196,717	39.0%	総務費	5,801	1.2%
繰入金	301,664	59.9%	広域連合負担金	230,252	46.7%
その他	5,457	1.1%	広域連合納付金	254,364	51.5%
計	503,838	100.0%	その他	2,856	0.6%
			計	493,273	100.0%

# 令和4年度忠岡町下水道事業決算のあらまし

忠岡町の公共下水道は、住民の快適で衛生的な生活環境への改善、公共用水域の水質保全及び浸水防除を図るため、汚水と雨水を別々に排除する分流式により下水道の整備を進めております。

令和4年度忠岡町下水道事業は、汚水処理区域面積280.7ha、年間有収水量2,097千 $m^3$ （前年比100.8%）となり、行政人口に対する下水道の普及率は97.4%（前年比+0.1%）で、水洗化率は92.3%（前年比+0.4%）となっています。また、建設工事については、下水道管布設工事と雨水ポンプ場の耐津波対策工事等を行い、汚水処理未普及地区の解消や雨水浸水対策、雨水ポンプ場の災害・老朽化対策に努めています。

## 収益的収支（税抜き）

どのくらいの利益がでたのか（純利益）、あるいは損をしたのか（純損失）を知るための収支。

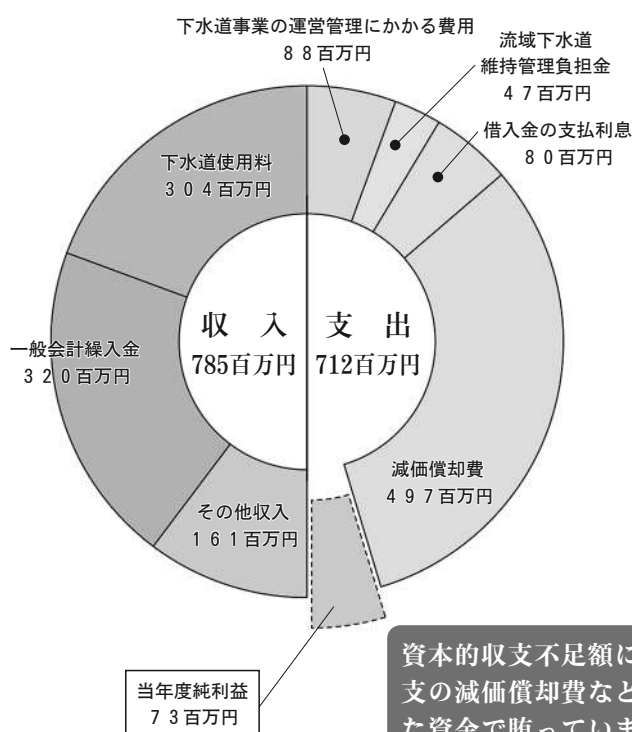

## 資本的収支（税込み）

下水道管の整備や老朽化施設の更新、借入金の返済等に要する経費と財源。

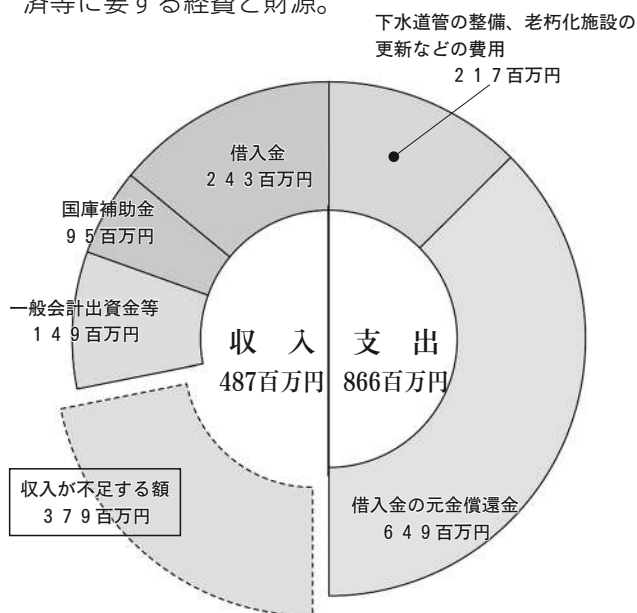

資本的収支不足額については、収益的収支の減価償却費など企業内部に留保された資金で賄っています。

**収益的収入**  
7億8,547万円

収益的収入は、汚水処理に係る費用として、下水道利用者から下水道使用料を頂いています。また、雨水処理に係る費用は一般会計が負担することになっているため、繰入金として収入しています。

**収益的支出**  
7億1,244万円

収益的支出は、汚水処理に係る費用として、流域下水道維持管理負担金や雨水を排水するための雨水ポンプ場の稼働に係る費用、下水道管の修繕や浚渫などの費用、減価償却費となっています。

**資本的収入**  
4億8,656万円

資本的収入は、下水道管の整備や雨水ポンプ場の災害・老朽化対策を実施するための財源として、社会資本整備総合交付金制度を活用して国庫補助金の交付を受けるほか、一般会計からの出資金や企業債の借入金となっています。

**資本的支出**  
8億6,574万円

資本的支出は、下水道管の布設工事や雨水ポンプ場の耐津波対策工事等を実施した費用となっています。また、これまでに実施した工事等のために借入した企業債の元金償還金を費用計上しています。

## 水洗化の促進にご協力ください

公共下水道は、皆さんの生活環境の向上や快適な生活をしていただくために、欠かすことができません。公共下水道の整備が完了すると、下水道法第9条に基づく供用開始の告示が行われ、これにより水洗化が義務付けられます。

公共下水道の目的が達成できるよう、速やかな水洗化にご協力をお願いします。

# 公民連携によるごみ処理事業が進んでいます!!

## (仮称) 地域エネルギーセンター等整備運営事業とは……

忠岡町では、令和5年2月8日に大栄環境株式会社・三菱重工環境化学エンジニアリング株式会社・有限会社松和メンテナンスの三社から構成される事業グループと「(仮称) 地域エネルギーセンター等整備・運営事業公民連携協定」を締結し、公民連携によるごみ処理を進めています。

### ★事業は大きく「中継処理期間」と「新施設処理期間」に分かれます

- ・「中継処理期間」とは、既存クリーンセンター敷地内に事業グループが建設するごみ中継施設において、忠岡町のごみを大型車に積替えて、三重県伊賀市の民間処理施設に処理委託を行う期間で令和6年度から令和14年度を予定しています。
- ・「新施設処理期間」とは、既存クリーンセンター敷地内に事業グループが建設する一般廃棄物・産業廃棄物混焼炉において、忠岡町のごみの焼却を行う期間で令和15年度から令和44年度を予定しています。

### ▼事業のスケジュール (新施設の供用は多少前後する可能性があります)

項目	年度	R4	R5	R6	R7	R8	R9	R10	R11	R12	R13	R14	R15	R16
基本協定		公民連携協定締結 ●												
ごみ中継施設整備		施設整備工事												
中継処理期間			ごみを積み替えて、民間処理施設に委託処理											
新施設整備			施設設計、環境アセス、許認可							施設整備工事				
新施設処理期間		令和5年2月現在												供用開始

### ▼ごみ中継施設の工事状況 (令和6年1月16日時点)



### ▼事業位置図 (既存クリーンセンター位置図)



## 今後の進捗について

- 令和6年度以降は、事業グループにより新施設の設計が進められるとともに、環境アセスメント等の手続きを通して生活環境等に配慮した安全な施設建設に向けた検討を行って参ります。
- 令和6年4月からは、粗大ごみの持込み先は新たに完成したごみ中継施設となります。その他にもごみ処理に関する取扱いの変更点については、次号の広報誌及びホームページにおいて、お伝えいたします。

その他、事業に関する情報は、右記のQRコードを読み取り、該当ホームページをご覧ください。



【問】生活環境課

☎22-1122

# 忠岡町放課後子ども教室 キッズクラブ 児童募集

工作やお茶、英語、大正琴、ダンスなど、楽しいメニューを用意してみんなの参加をまっています！

- 対象 忠岡町在住の新小学1年生～新6年生の児童（※学童〔留守家庭児童学級〕との併用は不可です）
- 定員 50名（申込多数の場合は抽選）
- 開講期間 2024年4月～2025年3月（1年間）
- 開講場所 シビックセンター（児童館ほか）  
☆祝日・お盆・年末年始、気象警報発令時、災害時等必要のある時は休講します。
- 開講時間 毎週木曜日と金曜日の放課後から17時まで  
☆夏休み・冬休み・春休みの間は14時～17時
- 費用 傷害保険料として1人800円/年  
☆その他、教室により教材費が必要です
- 申込方法 往復はがきで申込…2月1日（木）～18日（日）必着。



- ・往信裏面に、①児童氏名 ②氏名（ふりがな）③性別④生年月日 ⑤新学年 ⑥学校名 ⑦住所 ⑧保護者氏名 ⑨日中連絡先

（携帯可）⑩ファックス（ある場合）を記入し返信表面にご自分の住所・氏名を記入の上、〒595-0805 忠岡町忠岡東1-34-1 忠岡町児童館「キッズクラブ」宛

- 【問】◎忠岡町生涯学習課 ☎90-5300（月～金曜/9時～17時30分）
- ◎忠岡町児童館 ☎22-8602（水～日曜/9時～17時）

## 子ども食堂

都合により、各食堂が「中止」や「テイクアウト」となる場合があります。  
※いずれの子ども食堂も18歳以下は無料です。

- （社福）のほり藤 子ども食堂

開催日 2/17(土) 17時30分～  
場所 高月南3-8-37  
定員 先着30人  
【問】リハこどもデイ フクシア

- 小川さん家の陽気な子ども食堂

開催日 2/21(水) 17時～  
場所 忠岡中3-3-19  
定員 先着100人  
【問】小川

- にこにこ子ども食堂

開催日 2/21(水) 17時30分～  
場所 喫茶サンルーム（役場南館）  
定員 先着50人  
【問】忠岡町ボランティアセンター ☎31-0892

☎20・0830

- 子ども食堂「WAWAWA」

開催日 2/28(水) ①17時～ ②17時45分～ ③18時30分～  
場所 忠岡南1-18-17（文化会館）  
定員 100人  
【問】完全予約制

☎080・3177・6804

お気軽に

お越しください



## 第42回全国児童画コンクール

《優秀賞》 櫻井 小春さん（東小1）

## 中学生税の作文

主催 泉大津納税協会  
《忠岡町長賞》 谷野 和夢さん（忠中3）

## 【お詫びと訂正】

広報1月号7頁の表彰者学年に誤りがありました。お詫び申し上げます。訂正して再掲いたします。

## ファミリー野菜 レシピコンクール

【副業部門入賞】 杉原 杏咲さん（東小2）

## 夜間中学校 生徒募集

いろいろな理由で、小学校を卒業できなかった方が、夜間中学で勉強できます。15歳をこえている方の義務教育なので、授業料はいりません。外国籍の方も入学できます。いっしょに勉強しませんか？  
2024年度入学受付期間 4/30まで（土・日・祝日は除く）

【問】岸城中学校夜間学級 ☎072・438・6553

岸和田市教育委員会 ☎072・423・9607

## 毎月20日は

## ノーマイカーデー

地球にやさしく

# 忠岡北区子供会 ショーキーズ 連戦！ 連勝！

- ・泉州教育リーグ 総合優勝
- ・同 ジュニアの部 優勝
- ・第2回S.E.Lソフトボール大会 Aリーグ 優勝



令和5年度  
**青少年育成成功労者**  
(個人の部)  
忠岡町こども会育成者協議会  
会長 藤田 茂氏  
(忠岡北1)



## 第18回 岸和田チャレンジカップ 忠岡オールスターズ 男子女子とも優勝



(忠岡南2)

和泉秋季市長杯  
少年野球大会で  
忠岡テットシリ阿斯  
見事優勝！  
最優秀選手  
藤原京志郎選手



忠岡オールスターズ 松井 邦浩代表より  
東忠岡小学校体育館バスケットゴール  
をミニバスケット対応設備にして寄贈

▼杉原町長から松井邦浩代表に感謝状を贈呈



こども会育成者協議会・少年団育成者連絡協議会より  
**こども会、少年団に  
ご入会・ご参加ください！**

学校で経験できない地域の人との繋がりや自主性・社会性を高めたり、自然に接する活動やスポーツ・文化活動を通じて創造性や活力を養う素晴らしい場であり、また保護者の方が地域の人達と交流できるきっかけにもなります。 【問】生涯学習課 ☎90-5300

ファイナルカップ (キックベースボール)  
**馬瀬青空子供会 優勝**





### 国民年金

【保険課】

▼令和5年の社会保険料(国民年金保険料)控除証明書  
の送付について

令和5年10月1日～12月31日の間に、国民年金保険料を納付された方に対し、2月上旬に送付します。

▼納付は口座振替での前納・早割が便利でお得です!  
口座振替の前納・早割を利用すると、国民年金保険料が割引されます。

国民年金保険料の納付期限は翌月末ですが、当月末に口座振替する「早割」は月50円割引(年間600円)でお得です。(現金納付の場合は当月末までに納付していただいても割引はありません)

また、6ヶ月分、1年分、2年分をまとめて前納はさらにお得です。前納による申込みは、2月末が期限になります。ただし、令和6年3月以降のお申込みからは、年度の途中からでも前納が可能となります。

お手続きには、口座振替申出書に必要事項を記入・押印(金融機関への届出印)が必要になります。

※前納による納付済期間中に会社等へ勤務し、厚生年金保険に加入された場合は、未経過期間の国民年金保険料は還付されます。

※年度の途中で6歳になる方の前納期間は、6歳到達日(誕生日の前日)の属する月の前月分までです。  
(例:8月1日に6歳の誕生日を迎える場合は6月分まで)

【問】堺西年金事務所  
072・243・7900

### 税金

【税務課】

▼町・府民税(住民税)の申告

【申告期間】

2/16(金)～3/15(金)

提出先 忠岡町役場税務課

受付時間 9時～17時30分

※混雑が予想されるため、郵送での提出にご協力ください。

【申告に必要なもの】

①個人番号カード、または通知カードと運転免許証等の写真付きの身元確認書類

②令和5年中の収入(所得)がはっきりわかる書類

③給与所得の方

源泉徴収票・給与明細書等  
⑤公的年金等の所得の方

公的年金等の源泉徴収票  
⑤事業所得の方  
収入と経費のわかる帳簿等

※ほとんどの方は税務署での申告が必要となります

③令和5年中の支払いがわかる領収書・証明書/社会保険料:証明書/医療費:医療費の明細書または医療保険者から交付された医療費通知書、セルフメディケーション税制の適用を受ける場合は健診結果等の健康維持促進等の取組を行ったことを明らかにする書類

・生命保険料:一般生命保険料・介護医療保険料・個人年金の証明書  
・地震保険料:証明書  
※旧長期損害保険料についても証明書が必要

【住民税の申告が不要な方】

◎税務署へ確定申告される方  
◎勤務先から給与支払報告書が提出されている方

▼公的年金を受給されている方の申告手続  
次の①と②の両方に該当する場合は、所得税の確定申告

### 納期のお知らせ

国民健康保険料 第9期分  
介護保険料 第11期分  
後期高齢者医療保険料 第8期分  
固定資産税 第4期分  
納期限は2月29日です

(提出・納税)が不要です。  
①公的年金等の収入合計額が400万円以下

②公的年金等に係る雑所得以外の所得が20万円以下

ただし、両方に該当する場合でも、所得税の還付を受けられる方は、確定申告書の提出が必要です。詳しい計算方法などについては、泉大津税務署にお尋ねください。

※確定申告書の提出が不要な方であっても、住民税が課税されている方は、住民税の申告により給与・年金の源泉徴収票に記載のない控除を追加することで、税額が減額される場合があります。詳しくは役場税務課まで。

【令和6年度からの変更点】

上場株式等の配当所得等及び譲渡所得等に係る所得の課税方式については、これまで所得税と住民税とで異なる課税方式を選択できましたが、令和6年度からは課税方式を所得税と一致させることとなりました。そのため、所得税の確定申告にて上場株式等の配当所得等を申告すると、それらは住民税においても所得に算入されます。

### 泉大津税務署より

33・5601

▼令和5年分確定申告

申告書は、国税庁ホームページ「確定申告書作成コーナー」で作成して、e-Taxで送信(提出)をお願いします。

簡単、便利なスマホ申告がおすすめです!

国税庁  
ホームページ  
「確定申告作成コーナー」  
確定申告

入力方法等の  
動画のご案内

スマホはこちら



・泉大津税務署内には、申告書作成会場は開設しておりません。申告書作成会場を利用される方は、左記会場をご利用ください。なお、作成済の申告書等は、郵送等で泉大津税務署にご提出ください。

【申告書作成会場】

テクスピア大阪1階  
泉大津市旭町22の45

【開設期間】

2/16(金)～3/15(金)  
(土・日・祝日を除く)

【相談受付時間】9時～16時  
(来場者数に応じて、早めに受付を終了する場合があります)

・会場への入場には「入場整理券」が必要です。整理券はLINEから事前発行できるほか、会場当日発行します。

- ・ボールペンや計算器具をご持参ください。
- ・会場専用の駐車場はありませんが、会場専用大阪の駐車場は有料です。
- ・会場では、ご自身のスマホや申告書作成用パソコンを操作いただき、ご自身で申告書の作成を行っていただきます。

▼閉庁日対応について  
 【開設日】 2/25(日)  
 会場 堺税務署(堺・泉大津税務署合同会場)  
 堺市堺区南瓦町2-29  
 堺地方合同庁舎

※泉大津税務署及びテクスピア大阪では相談及び申告書の受付は行っておりません  
 ※当日の会場は、大変混雑が予想されますので、国税庁HPのチャットポット(ふたば)やタックスアンサーをぜひご利用ください

**子ども**【健康こども課】

▼児童手当の支払いについて  
 令和5年10月分より令和6年

**善意の寄附**

・金1,000,000円  
 (一般寄附)

山内株式会社  
 代表取締役 山内 和彦様

1月分の児童手当を、2月15日(木)に指定口座へ振り込みます。

**高齢者**【高齢介護課】

▼高齢者の障害者控除対象者認定(所得税・住民税申告用)  
 所得税や町府民税の障害者控除(特別障害者控除)を受ける場合、65歳以上の人については、障害者手帳などの交付を受けていなくても、その身体が障害者等と認められるものとして町長が認定した人については、障害者控除の対象となります。

町では、要支援・要介護認定を受けている人で、介護認定の審査判定資料を確認し、一定の基準に該当する方に対する

**おまかせサービス**  
**交付スタート!**

3月11日(月)から、住民票・印鑑証明書のコンビニ交付を開始します。

- 平日だけでなく土曜日・日曜日・祝日も取得できる!
- 役場に来庁しなくても、自宅・勤務先等の近くで取得できる!

なお、コンビニ交付はキオスク端末(マルチコピー機)

して、本人または親族からの申請により、該当者に「障害者控除対象者認定書」を交付します。

**お知らせ**

▼住まい・暮らしに関するお知らせ  
 民間賃貸住宅の原状回復トラブルを防止するために民間賃貸住宅の撤去の際に、損耗などの補修や修繕の費用を貸主、借主のどちらが負担するのかといった原状回復をめぐるトラブルが発生しています。

大阪府版ガイドラインでは、トラブルの未然防止・解決に役立つ情報や相談窓口を掲載しています。ぜひご利用ください。



が設置された店舗で利用できます。また、利用には必ずマイナンバーカード(利用者証明用電子証明書が設定されたもの)が必要となります。マイナンバーカードを取得されていない方は、交付申請をご検討ください。

※利用時間など詳細は、広報3月号でお知らせします。  
 【問】住民課/企画人権課

**パブリックコメントを実施しています**

詳細は、町ホームページまたは各担当課にて、ご確認ください。

- ①忠岡町国民健康保険第3期データヘルス計画及び第4期特定健康診査等実施計画
- ②忠岡町高齢者福祉計画及び介護保険事業計画2024
- ③忠岡町障がい福祉計画(第7期)・障がい児福祉計画(第3期)
- ④サポートブック

【問】保険課  
 【問】高齡介護課  
 【問】地域福祉課

**新しい働き方を学ぼう! 労働者協同組合・協同労働セミナー**

労働者協同組合法が掲げる協同労働という働き方や、地域課題の解決に向けた労働者協同組合の可能性について、活動事例を交えて紹介しま

【問】府居住企画課  
 ☎06・6210・9707  
 (詳しくは下記のQRコードをお読み取りください)



**令和5年度 総合ねずみ 駆除運動**

大阪府が実施する「総合ねずみ駆除運動」の一環として、ネズミ捕りシートを無料配布します。

・2月29日(木)まで  
 ・1世帯1セット  
 【問】生活環境課

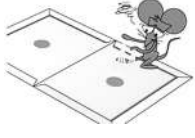

す。どなたでもお気軽にご参加ください。(費用は無料)  
 日時 3月7日(木) 18時30分~20時  
 場所 テクスピア大阪 3階301会議室  
 申込 QRコードより3月5日(火)までに申し込み。  
 ※先着30名  
 【問】大阪府労働環境課  
 ☎06・6946・2605



**ひとの動き**

人口	16,573人 (-15人)
男	7,998人 (+5人)
女	8,575人 (-20人)
世帯	7,981 (-9)

《2023年12月末現在》

**安全・安心のまちづくり**

# 商工会だより

忠岡中1丁目1-23  
☎ 33・3208

## 令和5年分事業者向け確定申告相談のご案内

《申告と納税の期限について》

- 所得税の申告と納税は3月15日まで
- 個人事業者消費税は4月1日まで

日時 2月5日(月)～

3月8日(金)

(土・日・祝を除く)

いずれも9時～17時

(12時～13時を除く)

場所 忠岡町商工会

★ご相談にあたって、次の書類をご持参ください。

- ・ 税務署からのハガキまたは通知書、納付書
- ・ 昨年の売上(収入)／仕入／経費金額のわかるもの
- ・ 国民年金の控除証明書
- ・ 昨年中に支払った国民健康保険料、介護保険料等の額がわかるもの
- ・ 生命保険(介護医療含む)／地震保険、小規模企業共済等の控除証明書
- ・ 昨年支払った医療費を集計したもの
- ・ 土地、建物、株式の売買があった場合は事前にお問合せください。

### 税務相談のご案内(無料)

商工会顧問税理士による個別無料相談です。所得税、個人消費税など令和5年分の確定申告個別相談会です。

《相談無料・要申込》

とき 2月16日(金)・27日(火)・3月1日(金)  
・5日(火)・8日(金) 13時～16時

ところ 商工会会議室

※相談は無料／要事前申込み

【問】忠岡町商工会まで

☎ 33・3208

## 消費生活相談窓口のご案内

～え～！ 来場特典じゃなかったの！～

【事例】大型スーパーの駐車場で行っていたイベントに立ち寄り帰ろうとしたら「来場特典は受け取られましたか」と声をかけられた。係員についていったらウォーターサーバーの契約を勧められた。



【アドバイス】イベントの時はいろいろな事業者が参加しています。イベントの出店者のほかにも、宣伝目的で出店している事業者もあります。意図しないブースに案内されてしまった場合は、「興味がない」などをはっきりと告げて立ち去るようにしましょう。

「来場特典」と称するおまけを渡されたり、話を聞くなどしているうちに断りにくくなって契約してしまうと、契約解除がむずかしかったり、何らかの費用負担が生じてしまったことがあります。会場の雰囲気にもまれず、断るべきところはキッパリと断ることが大切です。



## 経営相談

### のご案内

国や大阪府が支援する補助金申請等の相談について、中小企業診断士が対応いたします。

生産性向上や業務効率化、DX等のため設備・ITツールを導入しようとお考えの事業者様は、ぜひご相談ください。

日時 2月9日(金)・15日(木) 14時～16時  
場所 忠岡町商工会

## 地域就労支援センター

就労相談(相談無料・秘密厳守)

障がいのある方やひとり親家庭の方、様々な要因により希望する職業に就けない方には、就労コーディネーターが相談に応じています。

(仕事を紹介・斡旋することはできません)

仕事情報ネット検索

担当課窓口では、全国の求人情報を検索できるハローワークインターネットサービス(個人のPC・スマホでも可)を利用できます。



求人情報誌を役場1階情報閲覧コーナーにて配架中です。ご自由にお持ち帰りください。

相談日時

月～金曜日(祝日除く) 9:00～17:30

相談場所 役場4階産業建築課

問合せ 産業建築課 相談無料・秘密厳守

相談日 毎週火・金曜日(以外は受付のみ)

相談時間 13:00～16:00(受付15:30まで)

相談場所 役場3階ミーティングルーム

問合せ 産業建築課 相談無料・秘密厳守



高額医療・高額介護合算制度における自己負担限度額

課税状況	課税所得区分		負担割合	自己負担限度額(年額) (医療保険+介護保険)
課税世帯	現役並み所得者	690万円以上	3割	212万円
		380万円以上		141万円
		145万円以上		67万円
	一般	2割 1割	56万円	
非課税世帯	低所得Ⅱ		1割	31万円
	低所得Ⅰ			19万円 (複数世帯の場合、介護保険の自己負担限度額は31万円(注1))

(注1) 同一世帯に、基準額が「低所得Ⅰ」の「190,000円」であり、かつ介護(予防)サービスの利用者が複数おられる場合、「高額医療合算介護(予防)サービス費」については、「低所得Ⅱ」の基準額である「310,000円」を適用して、介護保険分の支給額を再計算しますので、介護支給額(見込)どおり支給されません。再計算による介護支給額については、ご加入の介護保険担当窓口にお問い合わせください。

(注2) 自己負担限度額について、令和4年度(令和4年8月~令和5年7月)までの区分となります。

後期高齢者医療制度に関するお知らせ  
高額医療・高額介護合算制度

高額医療・高額介護合算制度は、医療保険と介護保険の両方に自己負担額があることによって、家計の負担が重くなっていく場合に、その負担を軽減するための制度です。世帯で1年間(毎年8月~翌年7月末)に支払った医療保険と介護保険の自己負担金の合計額が、この制度の自己

負担限度額(左表)を超えた場合に、申請に基づき、その超えた額が支給されます。広域連合では、7月末現在で後期高齢者医療制度に加入されている同一世帯の被保険者を対象に勸奨通知を送付しています。  
●申請方法:支給申請の勸奨通知が届きましたら、同封

の返信用封筒で大阪府後期高齢者医療広域連合給付課にご送付ください。  
《ご注意》

・支給額(超過額)が500円以下の場合や、医療費用と介護サービス費用のいずれかが「0円」のときは支給の対象とはなりません。令和4年8月~令和5年7月末に都道府県を越える転居をされた方については、勸奨通知の対象でなくても申請により、負担額に応じて支給される場合があります。詳しくは下記までお問い合わせください。

高額療養費(外来年間合算)支給申請書が届いた方へ

高額療養費の振込口座登録をされたことがない方へ右記の申請書を送付しています。申請がない場合、高額介護合算療養費の支給処理が行われませんので高額療養費(外来年間合算)の申請を必ず先に行ってください。

【問】

◆大阪府後期高齢者医療広域連合 給付課  
☎06・4790・2031  
※受付時間:月~金(祝日を除く)9時~17時30分

◆役場保険課 ☎22・1122



大阪・関西万博の前売チケット発売中!

多種多様なパビリオンやイベントを通じ、一足先に「未来」を体感してみませんか? チケットは、おトクな前売チケットがオススメです!

《前売チケット》

- ・開幕券 (24年10月まで)  
大人 4000円  
小人 1000円
- ・前期券  
大人 5000円  
小人 1200円

・一日券 大人 6000円  
小人 1500円  
《会期中販売チケット》  
・一日券 大人 7500円  
小人 1800円

期間 2025年4月13日  
5月13日  
場所 大阪・夢洲

【問】日本国際博覧会協会ウェブ  
サイト



広告

介護保険サービス及び障害福祉サービスのご利用の事なら何でもきららケア忠岡へご相談くださいませ。当事業所ホームページ: www.society.co.jp  
訪問介護職員【ヘルパー】募集中

きららケア忠岡【担当:朝野 舜】  
〒595-0804  
大阪府泉北郡忠岡町馬瀬3-12-15  
☎0725-33-2775 FAX0725-54-9797  
Email: info@society.co.jp



社会福祉法人光生会 ビーブルケアハウスいずみ 軽費老人ホーム

低予算で安心・ゆとりのある暮らしを楽しんでみませんか

1人部屋 72,606円~ (管理費・食事代込)

◆対象:60歳以上の方ならOK



お気軽にお問合せ  
ご相談下さい ☎ 0725-46-3693

## スマートフォン教室開催します！

スマホの基本的な操作やLINEなどを学んでみませんか？ 《各回先着：20名 講座時間：60分程度》  
(全30回・令和6年3月まで/費用無料)

開催日	時 間	内 容
2/14(水)	①10:00~	インターネットの利用方法
	②13:00~	マイナポータルの活用方法
2/28(水)	③10:00~	電車の時刻表・乗換案内の使い方
	④13:00~	LINE応用

場 所 忠岡町総合福祉センター3階大会議室  
対 象 町内在住の方(60歳以上の方・障がい者の方優先)  
申込締切 各開催日の2日前まで  
申 込 先 高齢介護課 ☎0725-22-1122  
〔お電話または窓口にて〕



※①~④から選んで受講して頂けます。(複数申込可)  
※「マイナポータルの活用方法」の講座はマイナンバーカードが必要となります。  
※スマートフォンをお持ちでない方は、主催者側で貸出が可能です。  
※次回の募集は広報3月号でお知らせします。

## 福祉の就職総合フェア SPRING in OSAKA

府内178の福祉関係の法人の担当者と直接面談ができます。各種相談や職場体験の受け付けも行います。

【入場無料・予約不要】  
と き 3月9日(土)

〈1部〉10時~12時30分  
〈2部〉14時~16時30分

場 所 OMM(大阪市中央区大手前) 京阪電車

・大阪メトロ谷町線「天満橋」駅直結  
※詳しくは、QRコード参照  
※ホームページから参加登録を行っていただく、セミナー動画もご視聴可  
【問】大阪福祉人材支援センター  
☎06・6762・9020



## シルバー人材センター 会員募集!

地域社会に貢献したい、仲間がほしい、いろいろな仕事がしてみたい...

忠岡町シルバー人材センターは、町内在住で60歳以上の健康で働く意欲のある方ならどなたでも入会できます。

※月曜日から金曜日(祝日除く) 9時~17時 随時受付  
【年会費1000円】

〒595-0813 忠岡南1-9-15(忠岡町総合福祉センター内)  
忠岡町シルバー人材センター

電 話 22・2256  
FAX 23・4680

## 町ホームページに貴社の バナー広告を掲載しませんか

町ホームページで「忠岡町ホームページ広告掲載申込書」をダウンロードの上、必要事項を記入しお申し込みください。

【問】企画人権課 ☎0725-22-1122  
e-mail: tadaokajinken@town-tadaoka.jp  
HP: https://www.town.tadaoka.osaka.jp/

## 認知症カフェ

オレンジカフェ

『チャムール忠岡』

最近物忘れが気になる方、認知症の方や家族の方、気軽にご来店ください!

日 時 2月16日(金) 14時

参加費 100円/茶菓子代

場 所 東忠岡老人いこいの家(北出2-1-21)

【問】高齢介護課 ☎22・1122

## 【お詫びと訂正】

広報1月号2頁の役職名及び11頁の表彰者住所に誤りがありました。お詫び申し上げます。訂正して再掲いたします。

教育委員会委員

〈教育長職務代理者〉

新 田 哲 也

保護司

忠岡町更生保護女性会より

近畿地方更正保護委員会

委員長感謝状

久保あけみ氏

(忠岡東1)

大阪保護観察所長感謝状

松本恵理子氏

(高月南1)

## 社会福祉法人光生会 ピープルハウス忠岡

《お気軽にご相談ください》

- ・介護保険の手続きは?
- ・施設を利用するには?
- ・介護サービスを受けるには?
- ・費用はどれくらいかかるの?



《介護スタッフも、随時募集中》

初心者の方も、親切丁寧に指導させていただきます。

☎ 0725-46-3333 【担当: 岩本】

## ピープルデイサービスセンターただおが

楽しく遊び・美味しい食事を食べて  
一日を有意義にすごしましょう♪♪♪

無料体験随時 実施中!!!

お友達同士で

お気軽にご参加ください!!!

☎ 0725-46-3333 【担当: 古松】



広 告

# 各種相談〔無料〕ご案内

☎0725-22-1122

- 【法律相談〔要予約〕】 2/28(水) 13:30～ 役場3階  
★前日(27日(火)) 9時から電話受付します  
担当：弁護士 企画人権課
- 【行政相談〔要予約〕】 2/28(水) 13:30～ 役場3階  
★22日(休)までに電話予約 行政相談委員 企画人権課
- 【人権相談】① 2/20(火) 13:30～15:30 役場3階  
★16日(金)までに電話予約 人権擁護委員  
②月～金 9:00～17:30 ★予約不要 企画人権課
- 【生活困窮者相談】 毎週月曜日 10:00～12:00  
★電話受付優先・1日2件まで 地域福祉課
- 【労働相談】 特設労働相談 2/15(木) 13:30～15:30  
★予約不要 1階地域福祉課横相談室へ 産業建築課
- 【就労相談】 (地域就労支援) 月～金 9:00～17:30  
★予約不要 役場4階産業建築課 産業建築課
- 【消費生活相談】 火・金 13:00～16:00 (受付15:30まで)  
当日4階産業建築課 産業建築課
- 【進路相談】 (奨学金相談)  
①月～金 9:00～17:30 学校教育課へ  
②土～日 9:00～17:00 児童館事務所 ☎22-8602
- 【女性電話相談】 2/21(水) 13:30～15:30  
文化会館相談専用ダイヤル ☎33-2323
- 【児童相談】 教育みらい課/健康こども課
- 【老人介護支援センター】 24時間対応の相談・助言  
ピープル老人介護支援センターただおか (特別養護老人ホームピープルハウス忠岡内) ☎46-7200
- 【泉北地区(忠岡) 更生保護サポートセンター】  
再犯防止・社会復帰を手助けする活動等に関する相談、情報提供の窓口  
毎月第2、第4木曜日 13:00～16:00  
忠岡町総合福祉センター3階 小会議室  
専用ダイヤル ☎54-8700



## 人権三法

～差別を解消するための3つの法律～

### 《障害者差別解消法》

障がいのある人に対して、正当な理由なく「障がいがある」ことだけを理由とした差別は禁止されています。この法律では、障がいのある人もない人も共に生きる社会の実現をめざしています。

### 《ヘイトスピーチ解消法》

日本に住む外国人やその子孫を一方的に排除しようとするような差別的な言動は許されないものです。この法律では、国籍・民族・人種を問わず互いを尊重しあう社会の実現をめざしています。

### 《部落差別解消推進法》

日本固有の同和問題(部落差別)に関する差別や偏見のない社会の実現をめざしています。今もなお部落出身であることなどを理由に不当な差別が存在することに対し、「部落差別は許されないもの」という意識を持って一人ひとりが差別をなくすよう努める必要があります。

【問】企画人権課

### 住民票の写し等の交付に係る

## 本人通知制度

忠岡町において住民課で事前に登録した者(事前登録者)の住民票の写しや戸籍謄本等が、代理人や第三者に交付された時、事前登録者に対して交付した事実をお知らせするものです。この制度によって、住民票の写し等各証明書の不正請求及び不正取得を防止・抑止することができます。

★登録…申込みには、登録を希望するご本人が本人確認書類をお持ちの上、来庁していただく必要があります。やむを得ない理由により、ご本人が申込み手続きをすることができない場合は、代理人へ申込みを委任することが可能です。

【問】住民課

## のびのびサロン

子育て真っ最中のみなさん!  
のびのびデビューしませんか?

日 時 2月2日(金) 10時～  
場 所 児童館のびのびルーム

## 児童館

☎22-8602

水～日曜日  
9時～17時

【申込不要・直接会場へ】

## 子育て親サロン

～子育てのルールと価値観  
が変わっています!～

日 時 2月21日(水) 9時30分～11時  
場 所 児童館音楽室

★お気軽にご参加ください。

# 忠岡川柳会

(題「眠る休む」)

正木伸明選

(○印は推薦佳句・以下名前五十音順)

○眠れんとボヤいた人のイビキ邪魔

杉谷 晶三

※「よく言うわ」ということですね。イビキの凄い人と同じ部屋早く寝たいと焦ってもなかなか寝れない事あります、震災の避難所等ではなお過酷ですね。

○探しても眠るお宝ありません

橋本 洋子

※ありませんか？新しい家の場合は直ぐ分かります。テレビ番組の開かずの金庫を難儀して開けても開けるまでの楽しみで終ることが多いですね、断念。

○連休の土曜の夜遊び懐かしい

池田 勝雄

※週休二日制になる前、連休になる土曜日の夜楽しみでした。後の句のお年寄りコロナ自粛で長く辛抱していたので「いっき」に歌いたいのでしょうか。

カラオケで歌い続けるお年寄り

池田 勝雄

幼児のサヤスヤ眠る平和な世

浦上 恵子

雪布団里の草木は夢ん中

杉谷 晶三

眠れない戦の冬空痛ましい

砂原 久子

子守唄より先眠るママでした

山原 満子

ラッシュ席働き盛り眠りこけ

三嶋 桃代

春を待つ亀のべこちゃん冬眠中

松原由美子

寒い日はコタツとテレビひと眠り

橋本 洋子

猛虎は今年おそらく休みだネ

正木 伸明

3月号題『上がる上げる』 2月5日 締切厳守

4月号題『心配り・心配』 3月5日 締切厳守

一人五句まで。ハガキか封書・FAXで左記へ。

〒五五1〇八三 忠岡中2丁目16-20

「忠岡川柳会」正木伸明宛 (☎・FAX 33・6629)

※定例会は念のため中止。  
柳友を募集しています。投稿をお待ちしております。

## 忠岡町総合福祉センター 行事予定

※教室に空きがあれば随時受付します。詳しくは窓口までお問い合わせください。

※日程は変更する場合があります。

総合福祉センター ☎22-0350

①バンパー大会 2/20(火) 13:30~

②映画会 2/26(月) 13:30~

※①~②は2/5(月) 10:00から受付(先着順)

・脳活体操教室 第1・3(月) 11:15~  
受講料 無料

・やさしいヨガ(A) 第1・3(月) 10:30~  
受講料 600円/月

・やさしいヨガ(B) 第2・4(月) 10:30~  
受講料 600円/月

・卓球教室 第1・2・4(火) 14:00~  
受講料 1,500円/月

<クラブ>

☆新舞踊 月 13:30~

☆囲碁・将棋 月・水 13:30~

☆民謡踊り 水・金 13:30~

☆おかめひょっとこ 火 13:30~

☆ニコニコうた体操 木 13:30~

☆ハワイアンフラ 金 10:30~

☆吹き矢サークル 金 13:30~

東忠岡老人いこいの家 ☎22-1567

・やさしいヨガ(A) 第1・3(木) 10:30~  
受講料 600円/月

・やさしいヨガ(B) 第2・4(木) 10:30~  
受講料 600円/月

<カラオケクラブ> 時間...13:00~

☆ゆかいな仲間 [月曜日]

☆すみれ [火曜日]

☆唄う友の会 [水曜日]

☆桔梗 [木曜日]

☆ひまわり [金曜日]



忠岡町社会福祉協議会 ☎31-1666

★わくわく健康体操 2/22(木) 13:30~  
場所 総合福祉センター 大ホール

※事前申し込みが必要です。

## 《令和6年度大阪府手話通訳者養成講座》 受講者募集

日時 5月頃~3月頃、概ね3~5回程度

場所 募集案内をご確認ください。

定員 各会場10名程度(受講判定試験有り)

備考 受講料は無料。テキスト代は実費負担。

申込み 受講申込書を締切(3月22日【必着】)までに郵送(〒537-0025 大阪市東成区中道1丁目3番59号)

【問】公益社団法人大阪聴力障害者協会 ☎06-6748-0380 (平日9時~21時/土9時~17時30分)

# 忠岡町句会

梶田 高清選

粕汁のこの一椀や両の手に  
年重ね気ばかりあせる師走かな  
空き地増えひと際尖る師走かな  
事始め片付けながら振り返へり  
商店の呼び込む声や街師走  
湯豆腐に乗せて舞ひをる花かつを

## 関空だより

大胆に捨てる気になる師走かな  
※普段から気になっていたのでしょう。師走の大掃除に思い気って捨てる気になり、少し心残りが有りますが、すっきりされたと思像します。「大胆に」がこの句のポイントです。

裕子 幸世 恭子 麗子 高子  
★KIX・ITAMIに太陽光発電施設を新たに設置します！

このたび、関西国際空港と大阪国際空港において、新たな太陽光発電施設による発電と電力供給が、2025年4月頃より開始されることとなりました！

関西国際空港においては、既存の太陽光発電施設に今回の新設が加わることで関西国際空港全体の太陽光発電能力は、日本の国内空港で最大規模となります。

冬ざれの下の和平を祈るらむ  
振込みを終へて師走の澄める空

幸代 博美  
初心者の方、歓迎します。

9時30分

今後関西エアポートグループでは、脱炭素・循環経済・環境共生の取り組みを推進し、持続可能な社会の実現に貢献してまいります。

## 忠岡短歌会詠草

講師 佐沢 邦子

通りより見ゆる時計はいつも五時廃屋哀しその佇まい  
堀 スミエ

帰り来てなつかしき山いまだ青し稔り多かれ秋の作物  
ドジャーズの翔平君の活躍をファンは見守る心技  
健やかに  
鹿嶋 百代 金 寿子  
この年も吾のひと世は続かなんひたに念ずる世界の平和  
佐沢 邦子

(歌題詠) 「和」

我が家にもテレビ一台黒電話コタツ囲みて和みし  
昭和 金 寿子  
連れ添いてひつまぶし食べに名古屋まで小春日和  
原田 和子  
戦無き世を寿ぎし令和なり爆撃で知る世界地図悲し  
田中 成幸

辰としも九十五歳を先頭に楽しくいこうグランドゴルフ  
原田 和子

朝の庭鉄の音する植木屋の作業ばきばき年の暮れなり  
横田 雅子

朝食にメープルバターをトーストに香るコーヒート共にいただく  
石川 智映

和を以て貴しとなす―古来より人、国、世界「命(ぬち) どう宝」  
宮里 英彦

釣り銭を呉れる女性の手の温み弾める声の戻るコンビニ  
田中 成幸

めぐみさんと歌いし「もみじ」切々と曾我さん訴う拉致の悲しさ  
中村ハルミ

★「通りより」の歌。此の作品は読者の想像力もかきたてる様です。作者は今日も「五時」を見て物思いに耽られる。  
★「辰としも」の歌。明るいひびきに元気を頂けそうなお歌。何ととっても「九十五歳」は私達が目指したい処です。  
★「朝の庭」の歌。見事なオノマトペ(擬音語)が年の暮れの慌ただしさも調べよく、感じさせておられます。  
★「朝食に」の歌。ゆったりと朝食を楽しまれている様子が珈琲の香氣と共に伝わり、歌会一同、「良いなあ」の声。  
(中学一年生のうた)

寒くなり体調くずしてインフルに手洗いうがい、しっかりとする  
中村なのは  
今日の朝とっても寒く起きれないあつという間に冬休みだな  
横田 凜

《忠岡短歌会のご案内》  
短歌は何方でも作れます。ご見学希望の方は事務局にお問合わせください。

0725・22・2741 中村ハルミ  
歌会日 毎月第二日曜日(8月は変更の場合有)  
会場 忠岡町文化会館

本との出会い

# 忠岡町図書館

☎ 33・1153

【開館時間】

水～日曜日 10時～18時

## 新着図書案内

### 《一般書》

ジェイソン 流お金の稼ぎ方  
厚切りジェイソン  
世界の美しい古都  
パイインターナショナル

保険こう選ぶのが正解! 2024  
4～2025年版 横川 由理  
股関節痛こわばり・だるさ・脚  
長差自力で克服! 名医が教える  
最新1分体操大全 特大版  
高平 尚伸  
発達「障害」でなくなる日  
朝日新聞取材班

笑いのある世界に生まれたとい  
うこと 中野 信子  
東大生が書いた英語試験の攻略  
本 東大カルベ・ディエム  
居酒屋ほったくり おかわり!  
秋川 滝美

① 私たちの特別な一日  
飛鳥井千砂他  
古書の来歴  
ジェラルディン・ブルックス

《児童書》  
47都道府県おもしろ条例図鑑  
長嶺 超輝

おうちでヒヤッ でない、あけ  
ない、のぼらない 石塚ワカメ

2月						
日	月	火	水	木	金	土
				1	2	3
4	⑤	⑥	7	8	9	10
⑪	⑫	⑬	14	15	16	17
18	⑱	⑳	21	22	㉓	24
25	㉖	㉗	28	29		

(○印は休館です)

進化する! こみ処理とその使い  
方 吉川 邦夫  
※新着図書はほかにもありま  
す。パソコンや携帯電話か  
ら検索できます。図書館H  
Pをご覧ください。

## 今月の特集

- ・紫式部／文庫／芥川賞・直  
木賞／今さら聞けないこと  
・せつぶん／ねこ／ふゆ

## おしらせ

●リサイクルコーナー  
2月からカウンター前に、  
無料譲渡のCDを置いていま  
す。お一人3枚まで。  
無料譲渡の図書は図書館入  
口前に常時設置しています。  
図書の冊数制限なし。

●所蔵している図書の電話予  
約を受付ます  
未所蔵資料は、来館時予約  
カードにご記入ください。

●おしゃべりフリータイム  
毎週金・土曜日／10時～正

## 文化会館

【開館時間】	水～土曜日 9時～21時
日曜日	10時～18時
休館日	月・火・祝
☎	33・1151

※対象は町内在住在勤及び当  
館クラブ生

- ・申込順で受付します。
- ・定員に達しない場合は中止の  
場合があります。
- ・締切後のキャンセルは事務所  
までご連絡ください。
- ・返金はできかねますので了  
承ください。

## 廃油石鹸作り

環境に優しいEM入り石鹸  
とき 2/21(水)  
・1部 10時～  
・2部 13時30分～  
ところ 3階料理室

午。小さいお子様づれの方で  
も気兼ねなく来館していただ  
けるおしゃべりOKです。

### ★おはなし会

2/14・21・28(水)

15時から約10分

### 《蔵書点検》

1/31(水)～2/4(日)

期間中は書庫の蔵書点検を  
しますが、図書館は開館して  
います。(期間中書庫の資料  
の貸出が出来ません)

# 令和5年度 男女共同参画講座

【第1回】  
アンコンシヤス ・バイアス

性別による無意識の  
思い込みについて  
考えてみましょう

日時 3月7日(木)  
13時30分～15時30分

定員 各20名(申込順)  
参加費 300円(保険料)  
講師 machi先生  
(醗酵食品ソムリエ)

申込み 2/4～14に参加費  
を添えて事務所まで

## 味噌作り

無添加の国産材料を  
使ったの米麹味噌作り

とき 2/22(木)  
・1部 9時30分～  
・2部 11時～

ところ 3階料理室  
定員 各12名(申込順)  
参加費 2600円  
(出来上がり約4kg)

講師 machi先生  
(醗酵食品ソムリエ)  
申込み 2/4～14に参加費  
を添えて事務所まで

講師 木下みゆき氏  
(大阪大谷大学教授)

【第2回】  
とつなる暮らしの経済  
平和と人権

日時 3月8日(金)  
13時30分～15時30分  
講師 中田 進氏  
(関西勤労者教育協会講  
師)

場所 忠岡町文化会館階  
会議室  
定員 25名(両講座受講さ  
れる方優先)

対象 町内在住在勤及び文  
化会館クラブ生  
受講料 無料  
申込期間 2/4(日)  
～29(木)

【問】忠岡町文化会館  
(水～日(祝除く))  
☎ 33・1151

忠岡町企画人権課  
(月～金(祝除く))  
☎ 22・1122

【申込先】文化会館事務所ま  
で電話か直接窓口まで  
共催  
企画人権課／文化会館

認定こども園

# チューリップ保育園

☎ 20-0331

[問] 月～金 9時～17時

[予約] 予約日の9時～18時に電話または「よい子ネット」 [http://www.yoiko-net.jp/] で受付けます。園へお問合せください。

- ★午前のみ(10時～12時)の開設。
- ★全行事予約制・定員10組程度。
- ★定員を超えた場合、園からの連絡がなければ、そのままお越しください。
- ▶子育て講座 「親子ヨガ」 [1歳以上]
  - 2/6 (火) 10時～11時
- ▶オープンスペース [0歳以上]
  - 2/7 (水) 身体測定・21 (水) 10時～12時
  - 21日は大阪いずみ市民生協さんのスマイルキャラバン隊による絵本の読み聞かせがあるよ！  
(読み聞かせは11時から約30分)
- ▶かんたん製作：おにポーリング [0歳以上]
  - 2/9 (金) 10時～12時
- ▶ひなまつり製作 [0歳以上]
  - 2/13 (火)・14 (水) 10時～12時
- ▶子育て講座 「親子のふれあい体操」  
[歩行が完了するまでのお子さん]
  - 2/15 (木) 10時～11時
- ▶子育て講座 「英会話」 [2歳以上]
  - 2/19 (月) 10時～11時
- ▶2月のお誕生会 [誕生月でない方ご遠慮ください]
  - 2/20 (火) 10時～10時40分 (予定)
- ▶あかちゃん広場 [歩行が完了するまでのお子さん]
  - 2/26 (月) 身体測定、手形足型アート 10時～12時
- ▶3月の壁面製作 [0歳以上]
  - 2/28 (水) 10時～12時

## 地域子育て支援センター

# 『ひだまり』

☎ 32-6479

[問] 月～金 9時～17時

[予約] 電話または来所〔初回利用前に事前登録が必要です〕(当日でも可)

- ※一時預かり保育(9時～17時)  
…10日前までの予約が必要です。
- ※オープンルーム(14時～15時30分)  
…毎日開催しています。



認定こども園

# ピープル忠岡 チャイルドスクール

☎ 20-0555

[問&予約] 月～金 9時～17時

※支援センターは10時～15時の間に開放しています。10時30分～11時30分は下記プログラム行事を行っています。

※育児相談などスマイルサポーターが対応。

- ★午後の支援センターも全日予約制。
  - ・大きな紙に絵を描こう ※ 2/1 (木)
  - ・節分会&製作 ※ 2/2 (金)
  - ・風船であそぼう 2/6 (火)
  - ・いす製作【1歳半以上】※ 2/7 (水)
  - ・大型絵本&運動あそび【1歳半以下】 2/8 (木)
  - ・いす製作【1歳半以下】※ 2/9 (金)
  - ・手形アート【1歳半以上】※ 2/13 (火)
  - ・手形アート【1歳半以下】※ 2/14 (水)
  - ・リトミック&給食試食会 2/16 (金)
  - ・製作「しろくまのパンツ」※ 2/19 (月)
  - ・大型絵本&運動あそび【1歳半以上】 2/21 (水)
  - ・身体測定&看護師・栄養士に質問タイム 2/26 (月)
  - ・1月お誕生会  
お誕生月でないお友だちも参加OK! 2/27 (火)
  - ※製作の日は汚れても良い服装でお越しください。
- ☆ヨガ教室(20日)・親子ダンス(22日)・ピラティス(28日)開催いたします。
- ☆土曜開放日 2/3・17です。園見学は随時。

[注] 内容の変更や中止の場合もありますので、詳細は各施設にお問い合わせください。

【実施時間】 10時～11時30分

- ★オープンルーム <0歳～> 1日・6日・14日・20日
- ★〔季節の行事〕節分 <0歳～> 2日
- ★〔製作〕季節の飾り <0歳～> 5日
- ★〔講座〕救急救命士による子どものケガや病気・事故等の応急対応 <0歳～> 7日
- ★絵本の読み聞かせ <0歳～> 8日
- ★園庭開放 <0歳～2歳児> 9日・15日・19日
- ★赤ちゃんルーム <～満1歳2か月> 13日・29日
- ★〔体験〕こども園の同年齢と遊ぶ  
<R2年4/2～R3年4/1生> 16日・21日
- ★〔遊び〕運動遊び <0歳～> 22日
- ★〔製作〕おひなさま作り <0歳～> 26日
- ★〔講座〕絵本・紙芝居 <0歳～>  
えほんでスマイルキャラバン隊 27日
- ★ほのぼのルーム <0歳～> 28日

健診 子どもの健康をcheck!!

☆対象となるお子さんには、個別に受付時間を通知しています。通知をご確認の上、予診票と母子手帳をご持参ください。

- 1歳7・8か月児健診 2月1日(木)
- 4か月児健診 2月8日(木)

講座 遊んで学ぶ教室だよ!!

≪遊んで学ぶ講座≫ 【要予約】

- ベビマクラブ『ぴよぴよ』(2か月～4か月児)  
～ベビーマッサージと育児相談～  
2月6・20日(火)10時～11時頃
- ベビマクラブ『すくすく』(5か月～1歳頃)  
～ベビーマッサージと育児相談～  
2月9日(金)13時30分～14時30分頃
- もぐもぐキッチン  
～離乳食の調理実習・試食と相談～  
2月8日(木)10時30分～11時30分頃
- 身長・体重測定日【予約不要】 2月29日(木)  
受付 10時～11時



相談 健康のこと・子育てのことなど…

- 臨床心理士による子育て相談【完全予約制】  
※日程・時間については相談に応じます。保健センターにご連絡ください。
- 健康相談【予約不要】  
月～金曜日(祝日除く)9時～17時30分

豊かな心を育てる  
魔法のつみ木  
マーキスカ～つみ木のワークショップ～

久しぶりの開催が決定しました!たくさんのつみ木を使用し、みんなで一緒に作品を作りあげる喜びや緊張感を体験し、できあがった作品を豪快に壊す爽快感を味わいませんか。

日時 3月26日(火)10時～11時30分頃  
場所 保健センター(役場2階)  
対象 未就学のお子さんとその家族(小学生のきょうだいもOK!)

※小学生のみの参加はできません。  
申込 2月1日(木)から(先着順・25組)

令和5年度がん検診を  
受診していない方へ

今年度受診していない方は、3月31日までです。受診を希望される方は、予約・受診お早めに!

※年度内にすでに受診している方は対象外です。

- 対象者 肺がん検診・胃がん検診・大腸がん検診  
…40歳以上
  - 子宮がん検診 …20歳以上の女性
  - 乳がん検診 …30歳以上の女性
  - 前立腺がん検診 …50歳以上の男性
- 上記以外にも受診できる項目があります。詳しくは保健センターまでご連絡ください。

新型コロナワクチン接種

全額公費負担の特例臨時接種は3月31日をもって終了となります。接種を希望される場合はお早めにご予約ください。

＜令和5年秋開始接種＞

- ①対象者…追加接種可能な生後6か月以上の方  
※前回接種日から3か月以上の接種間隔が必要
- ②接種券…前回接種日から3か月経過後に発送(3回目以降の未使用接種券をお持ちの方はその接種券をご使用ください)
- ③予約方法…
  - ・12歳以上の方:電話にて町内医療機関に直接予約
  - ・生後6か月～11歳の方:電話にて忠岡町新型コロナワクチンコールセンター(☎0725-92-5720/平日9時～17時)に予約

＜初回接種(生後6か月以上の方)＞

初回接種は複数回の接種が必要です。初回接種がお済みでない方で接種を希望される場合は、町ホームページをご確認ください。(年齢によって実施医療機関、予約方法が異なります)

保健所だよ! 和泉保健所  
☎41-1342

- 肝炎ウイルス検査(大阪府HPを参照)
- HIV・クラミジア・梅毒検査と相談(第2・4水曜日9時30分～11時)
- 骨髄バンクドナー登録申込窓口  
(電話または和泉保健所Webで受付)
- こころの健康相談(要電話予約)…うつ病、依存症関連、ひきこもり等こころの病気について



# 1月から産前産後期間の 国民健康保険料が 軽減されています！

## ◆対象の方

令和5年11月以降に出産した（または出産予定の）国民健康保険の被保険者が対象です。

## ◆軽減内容

出産被保険者に係る国民健康保険料所得割額と均等割額のうち、出産予定月（または出産月）の前月から出産予定月（または出産月）の翌々月までの計4か月間（多胎妊娠の場合は、出産予定月（または出産月）の3か月前から出産予定月（または出産月）の翌々月までの計6か月間）に相当

令和5年度

# 子育て世帯生活支援特別給付金

## 申請期限迫る！

食費等の物価高騰の影響を特に受ける低所得の子育て世帯に対し、特別給付金を支給します。

※2つの給付金を重複して受給することはできません。

支給額：児童1人  
当たり一律5万円

### Iひとり親世帯分

(1)令和5年3月分の児童扶養手当受給者の方↓  
令和5年5月31日（水）に児童扶養手当の振込口座へ支給済。

(2)公的年金等を受給していることにより、令和5年3月分の児童扶養手当の支給を受けていない方（「公的年金等」には、遺族年金、障

する金額が減額されます。手続きに必要なもの

- ①本人確認書類②届出書③出産予定日、単胎妊娠または多胎妊娠の別を確認することができる



### 【申請・問】保険課

☎ 22・1122

害年金、老齢年金、労災年金、遺族補償などが該当します）または食費等の物価高騰の影響を受けて家計が急変するなど、収入が児童扶養手当を受給している方と同じ水準となっている方

↓申請が必要です！

★申請期限は2月9日（金）まで（郵送の場合は消印有効）

申請書等は、役場2階健康こども課に備え付けているほか、ホームページからダウンロードできます。



IIその他世帯分  
(1)令和4年度低所得の子育て

世帯に対する子育て世帯生活支援特別給付金（その他世帯分）を受給した方↓  
令和5年5月31日（水）に令和4年度子育て世帯生活支援特別給付金（その他世帯分）の振込口座へ支給しています。

(2)平成17年4月2日（特別児童扶養手当の対象児童の場合）は平成15年4月2日）から令和6年2月29日までに出生した児童を養育する方

であって、令和5年度分の市町村民税均等割が非課税である方または食費等の物価高騰の影響を受けて、家計が急変し、収入が住民税均等割非課税相当である方

↓申請が必要です！

★申請期限は2月29日（木）まで（郵送の場合は消印有効）

（令和6年3月分の児童手当または特別児童扶養手当の認定請求をした方は、3月15日（金）まで

申請書等は、役場2階健康こども課に備え付けているほか、ホームページからダウンロードできます。



## 「お薬手帳」は1冊にまとめましょう

お薬手帳を1冊にまとめる

と、こんな時に役立ちます！  
■ 一目で服用している薬がわかるので、薬局で薬の飲み合わせが確認できます。

■ 医師や薬剤師から、副作用に注意する薬のアドバイスをもらえます。

■ 旅行先で具合が悪くなったときや災害等の緊急時に適切な処置を受けられます。

■ 検査や手術の前に中止する薬がわかります。

■ 先発医薬品と同じ有効成分・同等効果を有し、医療費の節約になるジェネリック医薬品への変更の相談がしやすくなります。

お薬手帳は  
あなたのお薬の  
伝言板です

【泉大津薬剤師会・保険課】

## 忠岡町防犯委員会より 「二戸一灯運動」に 参加しましょう！

# 2月の行事カレンダー

(役) 役場 (保) 保健センター  
 (福) 総合福祉センター (児) 児童館  
 (文) 文化会館 ◆ = 要予約

日	月	火	水	木	金	土
<b>【ゴミ収集日の凡例】</b> 一般ゴミ(文)…馬瀬、北出、高月南・北 忠岡東の一部 一般ゴミ(福)…新浜、忠岡南・中・北・東 ★ペ … ペットボトル回収 ★プラ … その他プラ回収 ★(西)… 南海線西側 ★(東)… 南海線東側				<b>1</b> ・1歳7・8か月児健診 (保)個別案内 ・ブックセカンド ・テニスコート・グラウンド抽選(3月分) (保)16:30～ 缶・ビン(東)	<b>2</b> ・消費相談(19P) ・のびのびサロン (保)10:00～ 一般ゴミ(文) (西)	<b>3</b> 一般ゴミ(福)
<b>4</b> ・おもちゃの病院 (保)9:30～ <b>【集団回収】</b> 高月北・北出 青空・南区	<b>5</b> 缶・ビン(西) プラ(東)	<b>6</b> ・消費相談(19P) ◆ベビマびよびよ (保)10:00～ 一般ゴミ(文)・ペ(東) プラ(西)	<b>7</b> 一般ゴミ(福)	<b>8</b> ・4か月児健診 (保)個別案内 ※ブックファースト ◆もぐもぐキッチン (保)10:30～ 缶・ビン(東)	<b>9</b> ・消費相談(19P) ◆ベビマすくすく (保)13:30～ 一般ゴミ(文)	<b>10</b> <b>【集団回収】</b> 北区 一般ゴミ(福)
<b>11</b> 建国記念の日 <b>【集団回収】</b> 高月南	<b>12</b> 振替休日 缶・ビン(西) プラ(東)	<b>13</b> ・消費相談(19P) 一般ゴミ(文) プラ(西)	<b>14</b> 一般ゴミ(福)	<b>15</b> ・労働相談(19P) 缶・ビン(東)	<b>16</b> ・消費相談(19P) ◆もぐもぐキッチン (保)10:00～ ・オレンジカフェ『チャムール忠岡』(19P) 一般ゴミ(文) (西)	<b>17</b> <b>【集団回収】</b> 西区 一般ゴミ(福)
<b>18</b> ◆防犯講演会 (5P) <b>【集団回収】</b> 馬瀬	<b>19</b> 缶・ビン(西) プラ(東)	<b>20</b> ・消費相談(19P) ◆人権相談(19P) ◆ベビマびよびよ (保)10:00～ 一般ゴミ(文)・ペ(東) プラ(西)	<b>21</b> ◆女性電話相談 (19P) ・子育て親サロン (保)9:30～ 一般ゴミ(福)	<b>22</b> 缶・ビン(東)	<b>23</b> 天皇誕生日 一般ゴミ(文)	<b>24</b> <b>【集団回収】</b> 東区 一般ゴミ(福)
<b>25</b> <b>【集団回収】</b> 中央・若竹	<b>26</b> 缶・ビン(西) プラ(東)	<b>27</b> ・消費相談(19P) ・献血(5P) 一般ゴミ(文) プラ(西)	<b>28</b> ◆法律相談(19P) ◆行政相談(19P) 一般ゴミ(福)	<b>29</b> ◆フレイル予防講演会 (保)10:00～ ・身長・体重測定日 (保)10:00～ 缶・ビン(東)	<div style="display: flex; align-items: center;">  <div style="margin-left: 10px;"> <p style="writing-mode: vertical-rl; color: green; font-weight: bold;">2月7日は 北方領土の日</p> <p style="writing-mode: vertical-rl; font-size: small;">国民一人ひとりが、理解と関心を深め、正しい認識を持ちましょう。</p> </div> </div>	

**今月のページ**

- ・二十歳のつどい…… 1～2P
- ・福祉バスが相互利用可能に (2市1町広域連携) …… 3P
- ・令和4年度決算報告…… 6～10P
- ・令和5年度男女共同参画講座…22P
- ・産前産後の国民健康保険料軽減…25P

**粗大ごみの処分 【受付は時間内をお願いします】**

**収集申込…粗大ごみ申込センター** ・受付時間 月～金 9時～17時 (土・日・祝日、年末年始は休み)  
**☎0725-92-5518** FAX 0725-22-1128 (聴覚障がいの方のみ)

---

**直接持込み…忠岡町クリーンセンター** ・受付及び 月～金 9時30分～16時  
 搬入時間 土 9時30分～12時 (日・祝日、年末年始は休み)  
**☎072-423-2663**